

ΕΦΗΜΕΡΙΣ ΤΗΣ ΚΥΒΕΡΝΗΣΕΩΣ ΤΗΣ ΕΛΛΗΝΙΚΗΣ ΔΗΜΟΚΡΑΤΙΑΣ

ΑΘΗΝΑ
19 ΑΠΡΙΛΙΟΥ 1988

ΤΕΥΧΟΣ ΤΕΤΑΡΤΟ

ΑΡΙΘΜΟΣ ΦΥΛΛΟΥ
306

ΠΕΡΙΕΧΟΜΕΝΑ

ΑΠΑΛΛΟΤΡΙΩΣΕΙΣ ΑΠΟΦΑΣΕΙΣ

- Κήρυξη αναδασωτέας έκτασης (500 τ.μ.) στη θέση «Πανόραμα Κινέττας» περιφέρειας Δήμου Μεγάρων Ν. Αττικής 1
- Κήρυξη αναδασωτέας έκτασης (653 τ.μ.) στη θέση «Μπούρη Σπίτι» περιφέρειας Δήμου Μεγάρων Ν. Αττικής 2
- Κήρυξη αναδασωτέας έκτασης (196 τ.μ.) στη θέση «Πανόραμα Κινέττας» περιφέρειας Δήμου Μεγάρων Ν. Αττικής 3
- Αναγκαστική απαλλοτρίωση εκτάσεων για την κατασκευή των διωρυγών Α3, Α2, Α2Ν, Α10.3Ν, Α11, Β, Β3, Β3Ν, Β2, Β1, του έργου «Αρδευτικά και Αντιπλημμυρικά έργα Κάμπου Χώρας Σάμου» 4
- Έγκριση απαλλοτρίωσης αγροκλήματος με σκοπό τη δημιουργία κοινοτικού Γυμναστηρίου στο Ν. Λέσβου 5

ΑΝΑΚΟΙΝΩΣΕΙΣ

- Ειδοποίηση παρακατάθεσης αποζημίωσης ακινήτων που απαλλοτριώθηκαν αναγκαστικά στο Ν. Ροδόπης 6
- Ανακοίνωση για απαλλοτρίωση χώρου για αθλητικές εγκαταστάσεις και υπαίθριο χώρο στάθμευσης αυτών στο Ο.Τ. 114 Α. στην Κοιν. Μελισσίων Ν. Ανατολ. Αττικής. 7

ΠΟΛΕΟΔΟΜΙΑ ΑΠΟΦΑΣΕΙΣ

- Τροποποίηση ρυμοτομικού σχεδίου Δήμου Κεραταινίου με χαρακτηρισμό τμήματος της οδού Άνδρου σε πεζόδρομο. 8
- Τροποποίηση ρυμοτομικού σχεδίου του Δήμου Κεραταινίου για την μετατροπή της οδού Κολοκοτρώνη στο τμήμα μεταξύ Μπενάκη έως Πλουμίδα σε πεζόδρομο. 9
- Τροποποίηση ρυμοτομικού σχεδίου Δήμου Βούλας στο Ο.Τ. 274. 10
- Κατηγοριοποίηση και καθορισμός ορίων, όρων και περιορισμών δόμησης στους οικισμούς Βασιλόπουλο και Καρθιανά του Ν. Χαλκίδας. 11

Κατηγοριοποίηση και καθορισμός ορίων, όρων και περιορισμών δόμησης στους οικισμούς Σφακοπηγάδι, Τριαλώνια και Αρμενοχώρι του Ν. Χαλκίδας. 12

ΑΠΑΛΛΟΤΡΙΩΣΕΙΣ ΑΠΟΦΑΣΕΙΣ

Αριθ. 438 (1)
Κήρυξη αναδασωτέας έκτασης (500 τ.μ.) στη θέση «Πανόραμα Κινέττας» περιφέρειας Δήμου Μεγάρων Ν. Αττικής.

Ο ΝΟΜΑΡΧΗΣ ΔΥΤΙΚΗΣ ΑΤΤΙΚΗΣ

Έχοντας υπόψη:

1. Τις διατάξεις για διοικητική αποκέντρωση.
2. Τις διατάξεις του άρθρου 117 παρ. 3 του Συντάγματος της Χώρας.
3. Τις διατάξεις του Ν. 998/79 «περί προστασίας των Δασών κλπ.» και ειδικότερα α) του άρθρου 41, β) του άρθρου 38.
4. Τις διατάξεις του Υπουργείου Γεωργίας α) 160417/1180/8.7.80 και β) 182447/3049/24.9.80 την 577/18.3.1988 πρόταση του Δασαρχείου Μεγάρων και την σχετική έκθεση αυτοφίας από τις οποίες προκύπτει ότι η δασική βλάστηση που καταστράφηκε από παράνομη εκχέρωση, αποφασίζουμε:

Κηρύσσουμε αναδασωτέα με σκοπό τη διατήρηση του χαρακτήρα του δάσους ώστε ν' αποκλεισθεί η διάθεση του για άλλο προορισμό δασική έκταση πανταχοσίων τετ. μέτρων (500τ.μ.) που βρίσκεται στη θέση «Πανόραμα Κινέττας» περιφέρειας Δήμου Μεγάρων και προσδιορίζεται από τα στοιχεία και έχει όρια:

ΑΝΑΤΟΛΙΚΑ: Δασική έκταση αγνώστου.

ΔΥΤΙΚΑ: Ομοίως.

ΒΟΡΕΙΑ: Οδός Καποδιστρίου και πέραν αυτής δασική έκταση.

ΝΟΤΙΑ: Δασική έκταση αγνώστου.

Όπως φαίνεται στο συνημμένο διάγραμμα που αποτελεί αναπόσπαστο μέρος της απόφασης αυτής.

Η καταστραφείσα δασική βλάστηση θα αποκατασταθεί με φυσική αναγέννηση.

Η απόφαση αυτή να δημοσιευθεί στην Εφημερίδα της Κυβερνητικής Επικράτειας.

Αιγάλεω, 6 Απριλίου 1988
Ο Νομάρχης
ΓΕΩΡΓ. ΑΝΑΝΙΑΔΗΣ

ΤΟΠΟΓΡΑΦΙΚΟ ΔΙΑΓΡΑΜΜΑ

Εκταχής που εμπροσώθημα παράγωγα στη θέση Παυόραμα - Κινέται
ΜΕΧΡΙΟΥ ΚΑΙ ΥΠΟΥΒΕΤΑΙ ΑΝΑΔΑΩΤΕΣ

Προβλεπόμενη έκταση

Οδός Καποδιστριας

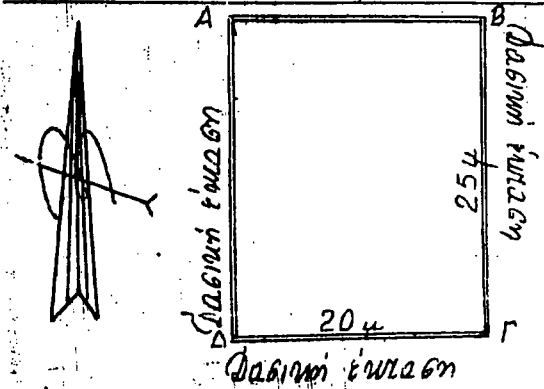

ΚΛΙΜΑΚΑ 1:500

Εμπροσώθησα έκταση (ΑΒΓΔ) ≈ 25 · 20 ≈ 500 τ.μ.

Θέση αναδάσωσης έκτασης

Τοπογραφικό Βάθος διάγραμμα 1:5000 ΓΥΣ (6450/1,3) στο οποίο φαίνεται η θέση της αναδασωτέας έκτασης

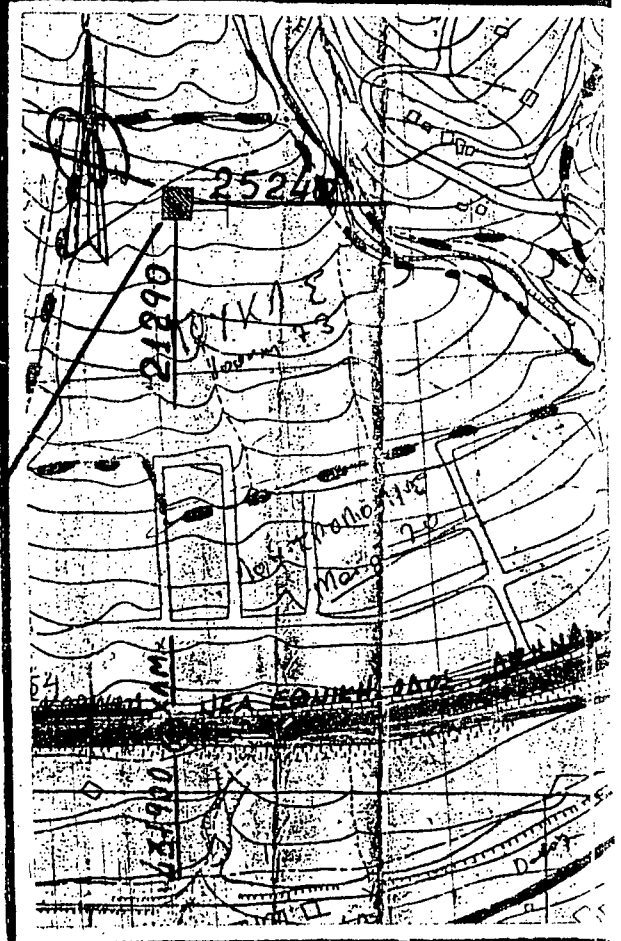

ΥΠΟΚΕΙΘΗΝ 438/1988
ΠΡΟΣΦΑΣΗ ΤΟΥ ΝΟΜΑΡΧΗ ΔΥΤ. ΑΤΤΙΚΗΣ

Μέγαρο 3.3.88
Ο ΣΥΝΤΑΚΤΗΣ

ΕΞΕΤΡΕΥΣ ΠΑΠΑΘΩΜΑΣ
ΤΕΧΝΟΛΟΓΟΣ ΔΑΣΟΠΟΝΙΑΣ

ΘΕΩΡΗΘΗΚΕ

αίτηση 6-24-1988

Αιχάλεω 29 Μαρτίου 1988 Μέγαρο 16-3

Ο Διευτ. Δασίν

Ο Νομάρχης

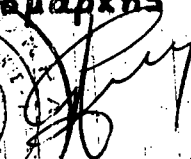

αρχ. Αντωνιάδης

Ο Διευτ. Δασίν

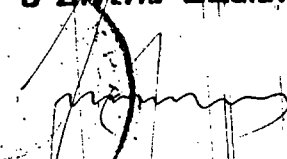

Γιώργος Ευαγγελόπουλος

Ο Δασάρχης



Βασίλης Τσιτσιφής

Αριθ. 437

(2)

Κήρυξη αναδασωτέας έκτασης (653 τ.μ.) στη θέση «Μπούρη Σπίτι» περιφέρειας Δήμου Μεγάρων Ν. Αττικής

Ο ΝΟΜΑΡΧΗΣ ΔΥΤΙΚΗΣ ΑΤΤΙΚΗΣ

Έχοντας υπόψη:

1. Τις διατάξεις για διοικητική αποκέντρωση.
2. Τις διατάξεις του άρθρ. 117 παρ. 3 του Συντάγματος της Χώρας.
3. Τις διατάξεις του Ν. 998/79 «περί προστασίας των Δασών κλπ.» και ειδικότερα α) του άρθρου 41, β) του άρθρου 38.
4. Τις διατάξεις του Υπουργείου Γεωργίας α) 160417/1180/8.7.80 και β) 182447/3049/24.9.80 την 602/18.3.1988 πρόταση του Δασαρχείου Μεγάρων και την σχετική έκθεση αυτοφίας από τις οποίες προκύπτει ότι η δασική βλάστηση που καταστράφηκε από, αποφασίζουμε:

Κηρύσσουμε αναδασωτέα με σκοπό τη διατήρηση του χαρακτήρα του δάσους ώστε ν' αποκλεισθεί η διάθεση του για άλλο προορισμό δασική

έκταση εξακοσίων πενήντα τριών τετραγωνικών μέτρων (650τ.μ.) που βρίσκεται στη θέση «Μπούρη Σπίτι» περιφέρειας Δήμου Μεγάρων και προσδιορίζεται από τα στοιχεία και έχει όρια:

ΑΝΑΤΟΛΙΚΑ: Δάσος Χαλ. Πεύκης.

ΔΥΤΙΚΑ: Εξοχική οικία ιδίου και αναδασωτέα έκταση (παράνομη εκχέρσωση ιδίου).

ΒΟΡΕΙΑ: Οικία εξοχική και κτήμα Πράσινου.

ΝΟΤΙΑ: Δάσος χαλεπίου Πεύκης.

Όπως φαίνεται στο συνημμένο διάγραμμα που αποτελεί αναπόσπαστο μέρος της απόφασης αυτής.

Η καταστραφείσα δασική βλάστηση θα αποκατασταθεί με φυσική αναγέννηση.

Η απόφαση αυτή να δημοσιευθεί στην Εφημερίδα της Κυβερνήσεως.

Αιγάλεω, 6 Απριλίου 1988

Ο Νομάρχης

ΓΕΩΡΓ. ΑΝΑΝΙΑΔΗΣ

ΤΟΠΟΓΡΑΦΙΚΟ ΔΙΑΓΡΑΜΜΑ

Έκτασης που εκχερώθηκε στη θέση «Μπούρη Σπίτι» Μεγάρων και υπήρξε αναδασωτέα

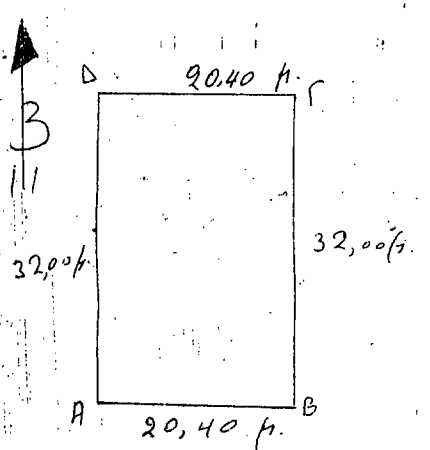

Ε(ΑΒΓΔ) = 653 τ.μ.

Κλίμακα 1:500

Θέση Αναδασωτέας (Εκτάσης)

Τοπογραφικό Βάθος διάγραμμα 1:5000 ΓΥΣ (6349/2) στο οποίο φαίνεται η θέση της αναδασωτέας έκτασης.

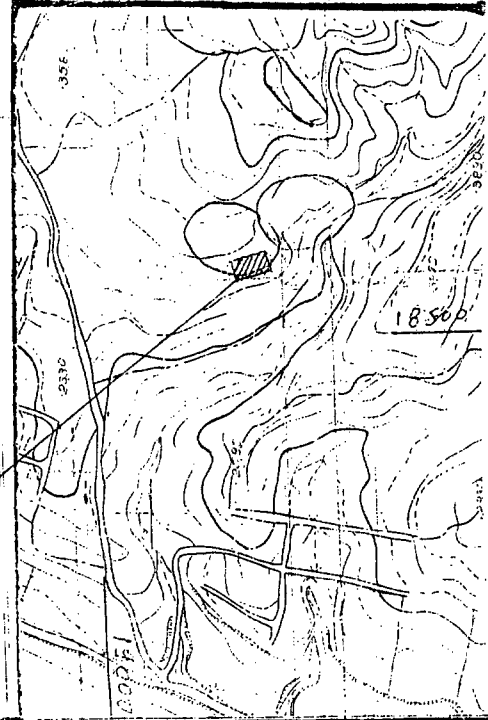

Αθήνα, την 4/3/1988
Απόφαση του Νομάρχη Δυτ. Αττικής

Μέγαρα 18-3-88
Ο Συντάκτης

(Signature)
Μητρώο Μικ.
Γ.Σ.Ν. Δασοτομίας

ΘΕΩΡΗΘΗΚΕ

Αιγάλεω 6-4-1988

Αιγάλεω 29 Μαρτίου 1988 Μέγαρα 18-3-88

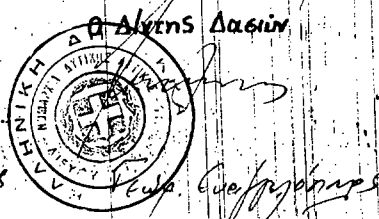

Αριθ. 465

(3)

Κήρυξη αναδασωτέας έκτασης (196 τ.μ.) στη θέση «Πανόραμα Κινέττας» περιφέρειας Δήμου Μεγάρων Ν. Αττικής.

έκταση εκατόν ενενήντα έξι τετραγωνικών μέτρων (196τ.μ.) που βρίσκεται στη θέση «Πανόραμα Κινέττας» περιφέρειας Δήμου Μεγάρων και προσδιορίζεται από τα στοιχεία και έχει όρια:

Ο ΝΟΜΑΡΧΗΣ ΔΥΤΙΚΗΣ ΑΤΤΙΚΗΣ

ΑΝΑΤΟΛΙΚΑ: Πευκοδάσος.

ΔΥΤΙΚΑ: Ταμειντόδρομος με ονομασία Οδός Θησέως.

ΒΟΡΕΙΑ: Οδός Θησέως και πέραν αυτής πευκοδάσος.

ΝΟΤΙΑ: Πευκοδάσος.

Όπως φαίνεται στο συνημμένο διάγραμμα που αποτελεί αναπόσπαστο μέρος της απόφασης αυτής.

Η καταστραφείσα δασική βλάστηση θα αποκατασταθεί με φυσική αναγέννηση.

Η απόφαση αυτή να δημοσιευθεί στην Εφημερίδα της Κυβερνήσεως.

Αιγάλεω, 6 Απριλίου 1988

Ο Νομάρχης

ΓΕΩΡΓ. ΑΝΑΝΙΑΔΗΣ

Έχοντας υπόψη:

1. Τις διατάξεις για διοικητική αποκέντρωση.
2. Τις διατάξεις του άρθρ. 117 παρ. 3 του Συντάγματος της Χώρας.
3. Τις διατάξεις του Ν. 998/79 «περί προστασίας των Δασών κλπ.» και ειδικότερα α) του άρθρου 41, β) του άρθρου 38.
4. Τις διατάξεις του Υπουργείου Γεωργίας α) 160417/1180/8.7.80 και β) 182447/3049/24.9.80 την 608/24.3.1988 πρόταση του Δασαρχείου Μεγάρων και την σχετική έκθεση αυτοφίας από τις οποίες προκύπτει ότι η δασική βλάστηση που καταστράφηκε από παράνομη εκχέρωση, αποφασίζουμε:

Κηρύσσουμε αναδασωτέα με σκοπό τη διατήρηση του χαρακτήρα του δάσους ώστε ν' αποκλεισθεί η διάθεση του για άλλο προορισμό δασική

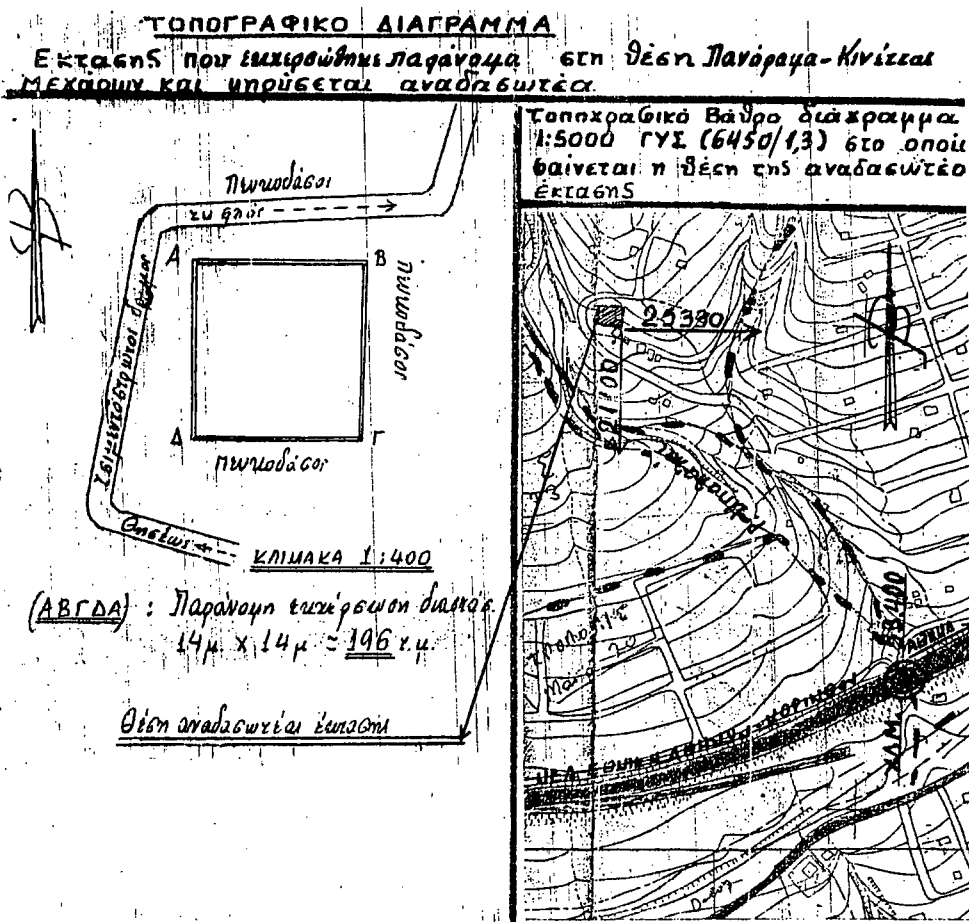

Αιγάλεω την 465/1988
Απόφαση του Νομάρχη Δυτ. Αττικής

Μέγαρα 11.3.88
Ο Συντάκτης

ΘΕΩΡΗΘΗΚΕ

Αιγάλεω 6-4-1988 Ο Νομάρχης
 Αιγάλεω 4-4-1988 Ο Δήσσης Δασών
 Μέγαρα 24.3.88 Ο Δασάρχης

Γεώργιος Παπαθεοδώρας
 Υποδιοργανιστής Δασοκομίας

Γεώργιος Ανανιάδης
 Γεώργιος Ευσταθίου
 Χαρίλαος Λοικαχίου

Αριθ. Ε.Β. 362

(4)

Αναγκαστική απαλλοτρίωση εκτάσεων για την κατασκευή των διωρύγων Α3, Α2, Α2Ν, Α10.3Ν, Α11, Β, Β3, Β3Ν, Β2, Β1, του έργου «Αρδευτικά και Αντιπλημμυρικά έργα Κάμπου Χώρας Σάμου».

Ο ΝΟΜΑΡΧΗΣ ΣΑΜΟΥ

Έχοντας υπόψη:

1. Τις διατάξεις του Ν.Δ. 797/71 «Περί αναγκαστικών απαλλοτριώσεων» σε συνδυασμό με τις διατάξεις του Β.Δ. 139/71 «Περί της αρμοδιότητας των Νομαρχών προς κήρυξη αναγκαστικών τινών απαλλοτριώσεων» και τις διατάξεις του Π.Δ. 347/86 «Περί μεταβίβασης αρμοδιότητας στους Νομάρχες και στις Περιφερειακές αρχές Διανομαρχιακού επιπέδου».

2. Τις διατάξεις του άρθρου 33 του Ν.Δ. 3881/58 «Περί έργων Εγχειρών Βελτιώσεων».

3. Το έγγραφο της ΙV ΠΔΕΒ αριθμ. 1907/12.5.87, με το οποίο προτείνεται η αναγκαστική απαλλοτρίωση της έκτασης που χρειάζεται για την κατασκευή των διωρύγων Α3, Α2, Α2Ν, Α10.3Ν, Α11, Β, Β3, Β3Ν, Β2, Β1 και των παραλλήλων δρόμων και τάφρων του έργου «Αρδευτικά και Αντιπλημμυρικά έργα Κάμπου Χώρας Σάμου», αποφασίζουμε:

Κηρύσσουμε την αναγκαστική απαλλοτρίωση για δημόσια ωφέλεια και συγκεκριμένα για την κατασκευή των διωρύγων Α3, Α2, Α2Ν, Α10.3Ν, Α11, Β, Β3, Β3Ν, Β2, Β1 και των παραλλήλων αυτών δρόμων και τάφρων, του έργου «Αρδευτικά και Αντιπλημμυρικά έργα Κάμπου Χώρας Σάμου», προκειμένου να εξασφαλισθεί η μεταφορά της απαιτούμενης ποσότητας νερού για την άρδευση της αγροτικής περιοχής του Κάμπου Χώρας Σάμου, έκτασης συνολικού εμβαδού 35100 τετρ. μέτρων, που βρίσκεται στις κτηματικές περιοχές των Κοινοτήτων Χώρας, Μύλων, Μαυρατζαίων και Παγώνδα Σάμου.

Οι εκτάσεις που απαλλοτριώνονται φαίνονται και ορίζονται στα κτηματολογικά διαγράμματα και πίνακες που έχει συντάξει η Ανάδοχος Εταιρεία «ΚΑΤΑΣΚΕΥΗ» Α.Ε. και έχει θεωρήσει στις 11.5.1987 ο Τμηματάρχης της ΙV ΠΔΕΒ του Υπουργείου Γεωργίας Δημ. Μιχαήλ.

Δικαιώματα κυριότητας στις εκτάσεις που απαλλοτριώνονται προβάλλουν οι: α) Βαλεοντής Φώτιος, β) Αμοργιανός Ευάγγελος, γ) Γεωργατζέλος Εμμανουήλ, δ) Κοντογεωργίου Ιωάννης κ.λ.π.

Η απαλλοτρίωση κηρύσσεται υπέρ και με δαπάνες του Δημοσίου και θα βαρύνουν τις πιστώσεις του έργου με Κ.Α. 8481674 και επωνυμία «Μεσογειακά Ολοκληρωμένα Προγράμματα» (Μ.Ο.Π.) που περιλαμβάνεται στη ΣΑΕ 081/1.

Η απόφαση αυτή να δημοσιευτεί στην εφημερίδα της Κυβερνήσεως.

Σάμος, 5 Απριλίου 1988

Ο Νομάρχης
ΘΕΟΧΑΡΗΣ ΤΣΙΟΚΑΣ

Αριθ. 80

(5)

Έγκριση απαλλοτρίωσης αγροκτήματος με σκοπό τη δημιουργία κοινοτικού Γυμναστηρίου στο Ν. Λέσβου.

Ο ΠΡΟΕΔΡΟΣ ΤΗΣ ΚΟΙΝΟΤΗΤΑΣ
ΜΕΣΟΤΟΠΟΥ ΛΕΣΒΟΥ

Με την αριθμ. 7/1988 απόφαση του κοινοτικού συμβουλίου Μεσοτόπου Μηθύμνης Λέσβου που εκδόθηκε σύμφωνα με τις διατάξεις των άρθρων 243 και 244 του Δ.Κ.Κ. (Π.Δ. 76/1986) εγκρίθηκε η απαλλοτρίωση του αγροκτήματος ιδιοκτησίας των κληρονόμων Ιωάννου Παπανικολή στη θέση «Βαρίδι» της κτηματικής περιφέρειας Μεσοτόπου Λέσβου εμβαδού 7583,30 τ.μ. με δαπάνη της κοινότητας Μεσοτόπου και με σκοπό την δημιουργία Κοινοτικού Γυμναστηρίου.

Μεσότοπος, 24 Μαρτίου 1988

Ο Πρόεδρος της Κοινότητας
ΓΡΗΓΟΡΙΟΣ ΒΟΥΔΟΥΡΗΣ

ΑΝΑΚΟΙΝΩΣΕΙΣ

Αριθ. 734

(6)

Ειδοποίηση παρακατάθεσης αποζημίωσης ακινήτων που απαλλοτριώθηκαν αναγκαστικά στο Ν. Ροδόπης.

Ο ΝΟΜΑΡΧΗΣ ΡΟΔΟΠΗΣ

1. Σύμφωνα με τις διατάξεις των άρθρων 7 και 8 του Ν.Δ. 797/1971 «περί αναγκαστικών απαλλοτριώσεων» πληροφορούμε όλους όσους:

α. Έχουν δικαίωμα κυριότητας ή άλλα εμπράγματα δικαιώματα στα ακίνητα που απαλλοτριώθηκαν αναγκαστικά για την έκταση του έργου «Οδός που συνδέει τις σχολές ΟΑΕΔ με την οδό Ν. Πλαστήρα» στην Κομοτηνή (ΚΑΕ 852906110) σύμφωνα με την απόφαση αριθ. 9683/30.9.1985 του Νομάρχη Ροδόπης και τον Κτηματολογικό πίνακα που συνέταξε ο Τοπογράφος - Μηχανικός Γ. Μητρομάρας και θεώρησε η αρμόδια Δ/ση Τεχνικών Υπηρεσιών Νομαρχίας Ροδόπης.

β. Έχουν εγγράψει υποθήκη ή έχουν επιβάλλει κατάσχεση ή με οποιονδήποτε τρόπο διεκδικούν τα ακίνητα που απαλλοτριώθηκαν αναγκαστικά, ότι η αποζημίωση που καθορίστηκε με τις αποφάσεις 106/86 και 75/87 του Μονομελούς Πρωτοδικείου Ροδόπης για τα ακίνητα 1, 6, 8, 11, 13, 14, 15, 16 και 5, και τα υπερκείμενα αυτών που εμφανίζονται στον κτηματολογικό πίνακα και τον σχετικό πίνακα των φερομένων ιδιοκτητών που συνέταξε ο ανωτέρω Μηχανικός, ότι έχει παρακατατεθεί στο Ταμείο Παρακαταθηκών και Δανείων Γραφείο Παρακαταθηκών Κομοτηνής και έχουν εκδοθεί τα παρακάτω γραμμάτια σύστασης παρακαταθήκης:

(1)Αριθ. 21101/24.3.1988 δρχ.	6.419.500
(2)Αριθ. 21100/24.3.1988 δρχ.	1.661.250
(3)Αριθ. 21099/24.3.1988 δρχ.	400.000
(4)Αριθ. 21098/24.3.1988 δρχ.	10.469.500
(5)Αριθ. 21097/24.3.1988 δρχ.	78.000
(6)Αριθ. 21096/24.3.1988 δρχ.	8.324.100
(7)Αριθ. 21095/24.3.1988 δρχ.	7.463.000
(8)Αριθ. 21094/24.3.1988 δρχ.	427.200
(9)Αριθ. 21102/24.3.1988 δρχ.	2.604.375

2. Η παραπάνω αποζημίωση θα αποδοθεί στους δικαιούχους σύμφωνα με το Νόμο και ύστερα από την αναγνώρισή τους από το αρμόδιο Δικαστήριο.

3. Η ανακοίνωση αυτή να δημοσιευθεί στην Εφημερίδα της Κυβερνήσεως.

Κομοτηνή, 28 Μαρτίου 1988

Ο Νομάρχης
ΖΗΣΗΣ ΜΠΕΚΟΣ

Αριθμ. 1517

(7)

Ανακοίνωση για απαλλοτρίωση χώρου για αθλητικές εγκαταστάσεις και υπαίθριο χώρο στάθμευσης αυτών στο Ο.Τ. 114 Α. στην Κοιν. Μελισίων Ν. Ανατολ. Αττικής.

Ο ΝΟΜΑΡΧΗΣ ΑΝΑΤ. ΑΤΤΙΚΗΣ

Ανακοινώνεται ότι με την 270/87 απόφαση του Κοινοτικού Συμβουλίου Μελισίων κηρύχθηκε η απαλλοτρίωση του χώρου που καθορίστηκε για αθλητικές εγκαταστάσεις και υπαίθριο χώρο στάθμευσης αυτοκινήτων στο Ο.Τ. 114 Α που καθορίστηκε με τη 13907/44/85 απόφαση Νομάρχη Αν. Αττικής ΦΕΚ Δ' 576/7.11.85, όπως απεικονίζεται στο από 31.10.86 κτηματολογικό διάγραμμα της Τεχνικής Υπηρεσίας της Κοινότητας, ο οποίος (χώρος) περιλαμβάνει τις εξής επί μέρους εκτάσεις:

1. Με στοιχεία (2, 3, 4, 23, 8, 9, 21, 20, 19, 18, 17, 16, 15, 2) έκταση 4045,00 μ² σε βάρος της ιδιοκτησίας του Ταμείου Παρακαταθηκών και Δανείων (οδός Ακαδημίας 40 Αθήνα) με επικείμενα παλαιό κτίσμα μ³ 695,00 και ερειπωμένο κτίσμα μ³ 655,00, επίσης 9 πεύκα, 1 πηγάδι, 1 καλωπιστικό, 1 συκιά μεγάλη και περίφραξη 12 μέτρα.

2. Με στοιχεία (5, 6, 7, 24, και 5) έκταση 292,00 μ² σε βάρος της ιδιοκτησίας του Σωτηρίου Καζατζή (Π. Τζαβέλλα 9 Μαρούσι) με το επικείμενο 1 μεγάλο πεύκο.

3. Με στοιχεία (1, 2, 15, 16, 17, 18, 19, 20, 21, 9, 10, 25, 14, 1) έκταση 1570,00 μ² σε βάρος της Ουρανίας Ασημακοπούλου (Αλκυόνος 2 Λούτσα Τ.Κ. 190-16) με το επικείμενο 1 μεγάλο πεύκο.

4. Με στοιχεία (13, 22, 11, 12, 13) έκταση 157,00 μ² σε βάρος της ιδιοκτησίας κληρονόμων Κλεάρχου Λέκκα (Δολιάνης 23α Μαρούσι Τ.Κ. 151-24).

Μελισσία, 5 Απριλίου 1988

Ο Πρόεδρος της Κοινότητας
ΓΙΑΝΝΗΣ ΜΗΤΡΟΠΟΥΛΟΣΠΟΛΕΟΔΟΜΙΑ
ΑΠΟΦΑΣΕΙΣ

Αριθ. 435029/1154

(8)

Τροποποίηση ρυμοτομικού σχεδίου Δήμου Κεραταινίου με χαρακτηρι-

σμή τμήματος της οδού Άνδρου σε πεζόδρομο.

Ο ΝΟΜΑΡΧΗΣ ΠΕΙΡΑΙΑ

Έχοντας υπόψη:

1. Το Ν. Δ/γμα της 17.7/16.8.1923
2. Την παρ. 2 του άρθ. 4 του Ν. 622/77
3. Το Π. Δ/γμα 183/9.5.86 (ΦΕΚ 70/Α/5.6.86)
4. Το Ν. Δ/γμα 1147/72 «περί Διοικήσεως Μειζονος Πρωτεύουσας»
5. Την εγκύκλιο με αρ. Λ. 7/13.1./17/11.12.72
6. Το Π.Δ/γμα 910/77 «περί Οργανισμού Υ.Δ.Ε.»
7. Τον Ν. 1032/80 περί Υ.Χ.Ο.Π.
8. Τον Ν. 1558/85 «περί Κυβερνήσεως και Κυβερνητικών Όργάνων» αρθ. 24 παρ. 1.
9. Τους Ν. 1232/82 και 1235/82.
10. Την Υπουργική απόφαση 7524/1151/83 (ΦΕΚ 767/Β/83)
11. Τις με αρ. 230/85 και 218/86 αποφάσεις με την οποία προτείνεται η τροποποίηση.
12. Την γνωμοδότηση του Ν.Σ. ΠΕ.ΧΩ.ΔΕ., από την συνεδρίαση της 26.2.88 πρακτ. 8, αποφασίζουμε:

Εγκρίνουμε την τροποποίηση του εγκ. ρυμ. σχεδίου Δήμου Κεραταίνιου με χαρακτηρισμό της οδού Άνδρου στο τμήμα από Δεμερτζή έως Μυστρά σε πεζόδρομο. Για ενημέρωση των ενδιαφερομένων το σχεδ/μα υπό κλίμακα 1:500 θα αναρτηθεί επί δεκαπενθήμερο στα γραφεία της Δ/σης Πολ/μίας Πειραιά, Νοτάρ 93-95.

Η απόφαση αυτή να δημοσιευθεί στην Εφημερίδα της Κυβερνήσεως (άρθ. 2 Ν. Δ/τος 17.7.1923, ΦΕΚ 228/Α/23).

Πειραιάς, 16 Μαρτίου 1988

Ο Νομάρχης
Ε. ΚΟΝΤΟΜΑΡΗΣ

Αριθ. 432806/979

(9)

Τροποποίηση ρυμοτομικού σχεδίου του Δήμου Κεραταίνιου για την μετατροπή της οδού Κολοκοτρώνη στο τμήμα μεταξύ Μπενάκη έως Πλουμίδα σε πεζόδρομο.

Ο ΝΟΜΑΡΧΗΣ ΠΕΙΡΑΙΑ

Έχοντας υπόψη:

1. Το Ν. Δ/γμα της 17.7/16.8.1923
2. Την παρ. 2 του άρθ. 4 του Ν. 622/77
3. Το Π. Δ/γμα 183/9.5.86 (ΦΕΚ 70/Α/5.6.86)
4. Το Ν. Δ/γμα 1147/72 «περί Διοικήσεως Μειζονος Πρωτεύουσας»
5. Την εγκύκλιο με αρ. Λ. 7/13.1./17/11.12.72
6. Το Π.Δ/γμα 910/77 «περί Οργανισμού Υ.Δ.Ε.»
7. Τον Ν. 1032/80 περί Υ.Χ.Ο.Π.
8. Τον Ν. 1558/85 «περί Κυβερνήσεως και Κυβερνητικών Όργάνων» αρθ. 24 παρ. 1.
9. Τους Ν. 1232/82 και 1235/82.
10. Την Υπουργική απόφαση 7524/1151/83 (ΦΕΚ 767/Β/83)
11. Την γνωμοδότηση του Ν.Σ. ΠΕ.ΧΩ.ΔΕ., από την συνεδρίαση της 26.2.88 πρακτ. 8, αποφασίζουμε:

Εγκρίνουμε την τροποποίηση του εγκ. ρυμ. σχεδίου Δήμου Κεραταίνιου α) με μετατόπιση των γραμμών της νησίδας πρασίνου με αύξηση της συνολικής επιφάνειας της, β) την μετατόπιση των Ο.Γ. και Β.Γ. του απέναντι Ο.Τ. και γ) την πεζοδρόμηση της οδού Κολοκοτρώνη στο τμήμα μεταξύ των οδών Μπενάκη έως Πλουμίδα. Για ενημέρωση των ενδιαφερομένων το σχεδ/μα θα αναρτηθεί επί δεκαπενθήμερο στα γραφεία της Δ/σης Πολ/μίας Πειραιά, Νοτάρ 93-95.

Η απόφαση αυτή να δημοσιευθεί στην Εφημερίδα της Κυβερνήσεως (άρθ. 2 Ν. Δ/τος 17.7.1923, ΦΕΚ 228/Α/23).

Πειραιάς, 16 Μαρτίου 1988

Ο Νομάρχης
Ε. ΚΟΝΤΟΜΑΡΗΣ

Αριθ. 421026/88

(10)

Τροποποίηση ρυμοτομικού σχεδίου Δήμου Βούλας στο Ο.Τ. 274.

Ο ΝΟΜΑΡΧΗΣ ΠΕΙΡΑΙΑ

Έχοντας υπόψη:

1. Το Ν. Δ/γμα της 17.7/16.8.1923
2. Την παρ. 2 του άρθ. 4 του Ν. 622/77
3. Το Π. Δ/γμα 183/9.5.86 (ΦΕΚ 70/Α/5.6.86)
4. Το Ν. Δ/γμα 1147/72 «περί Διοικήσεως Μειζονος Πρωτεύουσας»

5. Την εγκύκλιο με αρ. Λ. 7/13.1./17/11.12.72
6. Το Π.Δ/γμα 910/77 «περί Οργανισμού Υ.Δ.Ε.»
7. Τον Ν. 1032/80 περί Υ.Χ.Ο.Π.
8. Τον Ν. 1558/85 «περί Κυβερνήσεως και Κυβερνητικών Όργάνων» αρθ. 24 παρ. 1.
9. Τους Ν. 1232/82 και 1235/82.
10. Την Υπουργική απόφαση 7524/1151/83 (ΦΕΚ 767/Β/83)
11. Τις με αριθ. 200/87 και 221/87 αποφάσεις του Δημ. Συμβουλίου του Δήμου Βούλας.
12. Την γνωμοδότηση του Ν.Σ. ΠΕ.ΧΩ.ΔΕ., από την συνεδρίαση της 19.2.88 πρακτ. 7, αποφασίζουμε:

Εγκρίνεται η τροποποίηση του εγκ. ρυμ. σχεδίου του Δήμου Βούλας με μετατόπιση της ρυμ. και οικ. γραμμής της οδού Αθηνών στο Ο.Τ. 274 όπως φαίνονται σημειωμένες με πράσινη και κόκκινη γραμμή στο σχεδ/μα που συνοδεύει την Απόφαση. Για την ενημέρωση των ενδιαφερομένων το σχεδ/μα θα αναρτηθεί επί 15νθήμερο στα γραφεία της Δ/σης Πολ/μίας Πειραιά, Νοτάρ 93-95.

Η απόφαση αυτή να δημοσιευθεί στην Εφημερίδα της Κυβερνήσεως (άρθ. 2 Ν. Δ/τος 17.7.1923, ΦΕΚ 228/Α/23).

Πειραιάς, 4 Απριλίου 1988

Ο Νομάρχης
Ε. ΚΟΝΤΟΜΑΡΗΣ

Αριθ. οικ. 1741/1371

(11)

Κατηγοριοποίηση και καθορισμός ορίων, όρων και περιορισμών δόμησης στους οικισμούς Βασιλόπουλο και Καρθιανά του Ν. Χανίων.

Ο ΝΟΜΑΡΧΗΣ ΧΑΝΙΩΝ

Έχοντας υπόψη:

1. Τις διατάξεις του από 24.4.1985 Π.Δ. (ΦΕΚ 181 Δ/3.5.85) περί τρόπου καθορισμού των οικισμών της χώρας, κατηγορίες και καθορισμού όρων και περιορισμών δόμησης και του από 14.2.1987 Π.Δ. (ΦΕΚ 133 Δ/23.2.87) με το οποίο τροποποιείται το προηγούμενο Π.Δ.

2. Τις προτάσεις των μελετητών Μηχ/κών του Τμήματος Πολεοδομίας και Πολεοδομικών Εφαρμογών της Νομαρχίας Χανίων που αφορούν τον προσδιορισμό των ορίων των υπόψη οικισμών.

3. Τα δελτία κατογηριοποίησης και αρχιτεκτονικής αναγνώρισης των οικισμών που συμπληρώθηκαν από τους προαναφερόμενους μελετητές κατά τις υποδείξεις των σχετικών προδιαγραφών του Υπ.ΠΕ.-ΧΩ.Δ.Ε.

4. Τα πληθυσμιακά στοιχεία της τελευταίας απογραφής του κράτους της ΕΣΥΕ.

5. Την υπ' αριθμ. γνωμοδότηση του Συμβουλίου ΧΟΠ του Νομού.

6. Την υπ' αριθμ. 2/25.1.1988 απόφαση του Κοινοτικού Συμβουλίου, αποφασίζουμε:

1.1. Κατατάσσουμε τους οικισμούς ως εξής:

ΒΑΣΙΛΟΠΟΥΛΟ - ΚΑΡΘΙΑΝΑ: Ούτε περιαστικοί, ούτε παραλιακοί τουριστικοί, ενδιαφέροντες, στάσιμιοι, συνεκτικοί, μικροί.

2. Καθορίζουμε τα όρια των οικισμών Βασιλόπουλο και Καρθιανά με τα στοιχεία:

α. ΒΑΣΙΛΟΠΟΥΛΟΙ: 1, 2, 3, 4, 5, 6, 7, 1

β. ΚΑΡΘΙΑΝΑ: 1, 2, 3, 4, 5, 6, 7, 1

τα οποία αντιστοιχούν:

ΚΑΡΘΙΑΝΑ:

1. Σημείο διασταύρωσης του κεντρικού δρόμου με αγροτικό, δυτικά του οικισμού.

2. Οικία Τσιλιμγκάκη Νικηφόρου.

3. Από το σημείο 2 διατηρούμε παράλληλα του κεντρικού δρόμου, απόσταση 50 μ. και ορίζουμε σημείο 3 την προβολή του σημείου 4 στην παραπάνω απόσταση των 50 μ. από το δρόμο.

4. Αποθήκη ιδιοκτησίας Τσιλιμγκάκη Γεωργίου.

5. Η προβολή του σημείου 4 στο δρόμο.

6. Η προβολή του σημείου 5 δυτικά του δρόμου σε βάθος 150 μ.

7. Διατηρούμε την απόσταση των 150 μ. παράλληλα του δρόμου και ορίζουμε σημείο 7 επί του αγροτικού δρόμου και σε απόσταση 150 μ. από τη διασταύρωσή του με τον κεντρικό δρόμο.

Τέλος επιστρέφουμε στο αρχικό σημείο 1.

ΒΑΣΙΛΟΠΟΥΛΟ:

1. Οικία Βογιατζάκη Ιωάννας.

2. Η προβολή του σημείου 1 ανατολικά επί του δρόμου.

3. Οικία Ανδρουλάκη Στρ.

4. Η αποθήκη του σημείου 5, ανατολικά και σε βάθος 100 μ.

5. Σημείο διασταύρωσης κεντρικού δρόμου με το δρόμο προς Πλακά-λωνα.

6. Η προβολή του σημείου 5 Δυτικά και βάθος 100 μ.

7. Διατηρούμε παράλληλα του κεντρικού δρόμου του οικισμού την παραπάνω απόσταση των 100 μ. και ορίζουμε σημείο 7 την προβολή του σημείου 2 σε βάθος 100 μ. δυτικά του δρόμου.

Τέλος επιστρέφουμε στο αρχικό σημείο 1.

Τα παραπάνω όρια φαίνονται στα συνοδευτικά της παρούσας σχεδιαγράμματα σε κλίμακα 1:5.000 που αποτελεί αναπόσπαστο μέρος της απόφασης αυτής και συντάχθηκαν βάσει στοιχείων και χαρτών και επί τόπου ελέγχου.

3. Η παρούσα απόφαση με τα σχεδιαγράμματα οριοθέτησης των οικισμών που την συνοδεύουν θα αναρτηθεί για 15 ημέρες στο Τμήμα Πολεοδομίας και Πολ/κών Εφαρμογών της Νομαρχίας Χανίων.

II. Καθορίζουμε τους ακόλουθους Γενικούς και Ειδικούς όρους και περιορισμούς δόμησης:

A. ΓΕΝΙΚΟΙ ΟΡΟΙ ΔΟΜΗΣΗΣ:

1. Εντός των ορίων των οικισμών ισχύουν οι γενικοί όροι δόμησης που προβλέπονται από το Π.Δ. ΦΕΚ 181 Δ'/3.5.85 και από το Π.Δ. ΦΕΚ 133 Δ'/23.2.87 που τροποποιεί το προηγούμενο.

Για τους οικισμούς ΒΑΣΙΛΟΠΟΥΛΟ ΚΑΙ ΚΑΡΘΙΑΝΑ ορίζεται αρτιότητα γηπέδου 500 τ.μ.

2. Κατά παρέκλιση εντός των ορίων των οικισμών θεωρούνται άρτια τα οικοπέδα με όποιο εμβαδόν είχαν στις 3.5.1985 ημέρα δημοσίευσής του από 24.4.85 Δ/τος.

B. ΕΙΔΙΚΟΙ ΟΡΟΙ ΔΟΜΗΣΗΣ:

Για τους οικισμούς ΒΑΣΙΛΟΠΟΥΛΟ ΚΑΙ ΚΑΡΘΙΑΝΑ ορίζονται οι ειδικοί όροι δόμησης που αναγράφονται στις καρτέλλες που συνοδεύουν την παρούσα.

III. α. Πριν από οποιαδήποτε κατάτμηση οικοπέδων εντός των ορίων των οικισμών θα πρέπει να θεωρείται το σχετικό τοπογραφικό διάγραμμα από το Τμήμα Πολεοδομίας και Πολ/κών Εφαρμογών της Νομαρχίας ώστε να εξασφαλίζεται η συνέχεια των υπαρχόντων Κοινοχρήστων χώρων και η δημιουργία νέων κοινοχρήστων χώρων σύμφωνα με τα οριζόμενα στις διατάξεις της παρ. 1 του άρθρου 6 του από 24.4.1985 Δ/τος.

β. Να εξασφαλίζεται οπωσδήποτε η συνέχεια των υφισταμένων ή εγκεκριμένων δρόμων του οικισμού.

2. Κατά τα λοιπά ισχύουν τα οριζόμενα στο Δ/γμα της 24.4.1985 (ΦΕΚ 181 Δ'/3.5.85).

Η παρούσα απόφαση με τα σχεδιαγράμματα οριοθέτησης των οικισμών που την συνοδεύουν, να δημοσιευθεί στην Εφημερίδα της Κυβερνήσεως.

Χανιά, 22 Μαρτίου 1988
Ο Νομάρχης
ΜΑΝΩΛΗΣ ΜΠΡΙΑΛΑΚΗΣ

Αριθ. 1821/1375

(12)

Κατηγοριοποίηση και καθορισμός ορίων, όρων και περιορισμών δόμησης στους οικισμούς Σφακοπηγάδι, Τριαλώνια και Αρμενοχώρι του Ν. Χανίων.

Ο ΝΟΜΑΡΧΗΣ ΧΑΝΙΩΝ

Έχοντας υπόψη:

1. Τις διατάξεις του από 24.4.1985 Π.Δ. (ΦΕΚ 181/Δ'/3.5.85) περί τρόπου καθορισμού ορίων οικισμών της χώρας κατηγορίες και καθορισμού όρων και περιορισμών δόμησης και του από 14.2.1987 Π.Δ. (ΦΕΚ 133/Δ'/23.2.87) με το οποίο τροποποιείται το προηγούμενο Π.Δ.

2. Τις προτάσεις των μελετητών Μηχ/κών Τμήματος Πολεοδομίας και Πολ/κών Εφαρμογών της Νομαρχίας Χανίων που αφορούν τον προσδιορισμό των ορίων των υπόψη οικισμών.

3. Τα δελτία κατηγοριοποίησης και αρχιτεκτονική αναγνώριση των οικισμών που συμπληρώθηκαν από τους προαναφερόμενους μελετητές κατά τις υποδείξεις των σχετικών προδιαγραφών του Υ.Π.Ε.-ΧΩ.Δ.Ε.

4. Τα πληθυσμιακά στοιχεία της τελευταίας απογραφής του κράτους της ΕΣΥΕ.

5. Την από 17.3.88 θέμα 1ο γνωμοδότηση του Συμβουλίου ΧΟΠ του Νομού, αποφασίζουμε:

1.1. Κατατάσσουμε τους οικισμούς ως εξής:

ΣΦΑΚΟΠΗΓΑΔΙ - ΤΡΙΑΛΩΝΙΑ: Ούτε περιαστικοί, ούτε παραλιακοί τουριστικοί, ενδιαφέροντες, στάσιμοι, διάσπαρτοι, μικροί.

ΑΡΜΕΝΟΧΩΡΙ: Ούτε περιαστικοί ούτε παραλιακός τουριστικός, ενδιαφέρον, στάσιμος, συνεκτικός, μικρός.

2. Καθορίζουμε τα όρια των οικισμών Σφακοπηγάδι, Τριαλώνια και Αρμενοχώρι με τα στοιχεία:

α. ΣΦΑΚΟΠΗΓΑΔΙ: 1, 2, 3, 4, 5, 6, 7, 8, 9, 10, 1.

β. ΤΡΙΑΛΩΝΙΑ: 1, 2, 3, 4, 5, 6, 7, 8, 1.

γ. ΑΡΜΕΝΟΧΩΡΙ: 1, 2, 3, 4, 5, 6, 7, 8, 9, 1.

τα οποία αντιστοιχούν:

α. ΣΦΑΚΟΠΗΓΑΔΙ:

1. Σημείο επί του κεντρικού δρόμου και σε απόσταση 100μ. βόρεια του Δημοτικού Σχολείου.

2. Η προβολή του σημείου 1, ανατολικά του κεντρικού δρόμου και σε βάθος 100 μ.

3. Παλαιό ελαιουργείο ιδιοκτησίας αδελφ. Ρενιέρη.

4. Οικία Κελαϊδή Νικολ.

5. Οικία Ρενιέρη Νικολάου.

6. Οικία Μπικάκη Ευστρ.

6Α. Νοτιοδυτικό άκρο οικοπέδου ιδιοκτησίας Αγροτικού Συνεταιρισμού Σφακοπηγαδίου.

7. Οικία Μπικάκη Θεοφ.

8. Αποθήκη Γκαράζ Καψανάκη Ιωάννη.

9. Η προβολή του σημείου 8 Δυτικά και σε βάθος 100μ.

10. Διατηρούμε τη απόσταση των 100μ. Δυτικά του κεντρικού δρόμου και ορίζουμε σημείο 10 την προβολή του σημείου 1 Δυτικά και στην παραπάνω απόσταση των 100μ.

Τέλος επιστρέφουμε στο αρχικό σημείο 1.

β. ΤΡΙΑΛΩΝΙΑ:

1. Αλών ιδιοκτησίας κληρ. Σκευάκη Κωστ.

2. Η προβολή του σημείου 1 επί του κεντρικού δρόμου.

3. Η προβολή του σημείου 2 ανατολικά του δρόμου και σε βάθος 100μ.

4. Οικία Χουδαλάκη Γεωργ.

5. Ελαιουργείο ιδιοκτ. Πατινωτάκη - Γαλανάκη.

6. Οικία Σκευάκη Ευτυχίου (του Ιωάννη).

7. Οικία Σκευάκη Ιωάννη (του Κωνστ.).

8. Το σημείο 8 ορίζεται επί του αγροτικού δρόμου και σε απόσταση 200μ από τη διασταύρωσή του με τον κεντρικό δρόμο.

Τέλος επιστρέφουμε στο αρχικό σημείο 1.

γ. ΑΡΜΕΝΟΧΩΡΙ:

1. Οικία Κουτσοурέλη Μαν.

2. Οικία Κουτσοурέλη Αντων.

3. Η προβολή του σημείου 2 Βόρεια και σε βάθος 100μ.

4. Σημείο επί του αγροτικού δρόμου και σε απόσταση 100μ από τη διασταύρωσή του με τον κεντρικό δρόμο.

5. Οικία - Καφενείο Κουτσοурέλη Γεωργίου.

6. Οικία Κουτσοурέλη Ιωάννη.

7. Οικία Σπαθαράκη Νικολ.

8. Σημείο συνάντησης μονοπατιού δυτικά του Νεκροταφείου με τον κεντρικό δρόμο.

9. Ακολουθούμε τον κεντρικό δρόμο του σημείου και ορίζουμε σημείο 9 τη συνάντησή του με αγροτικό δρόμο που οδηγεί ανατολικά.

Τέλος επιστρέφουμε στο αρχικό σημείο 1.

Τα παραπάνω όρια φαίνονται στα συνοδευτικά της παρούσας σχεδιαγράμματα σε κλίμακα 1:5.000 που αποτελεί αναπόσπαστο μέρος της απόφασης αυτής και συντάχθηκαν βάσει στοιχείων χαρτών και επί τόπου ελέγχου.

3. Η παρούσα απόφαση με τα σχεδιαγράμματα οριοθέτησης των οικισμών που την συνοδεύουν θα αναρτηθεί για 15 ημέρες στο Τ.Π. και Π.Ε. της Νομαρχίας Χανίων.

II. Καθορίζουμε τους ακόλουθους Γενικούς και Ειδικούς όρους και περιορισμούς δόμησης:

A. ΓΕΝΙΚΟΙ ΟΡΟΙ ΔΟΜΗΣΗΣ

1. Εντός των ορίων των οικισμών ισχύουν οι γενικοί όροι δόμησης που προβλέπονται από το Π.Δ. ΦΕΚ 181 Δ'/3.5.85 και από το Π.Δ. ΦΕΚ 133 Δ'/23.2.87 που τροποποιεί το προηγούμενο.

2. για τους οικισμούς Σφακοπηγάδι, Τριαλώνια και Αρμενοχώρι ορίζεται αρτιότητα γηπέδου 500 μ².

3. Κατά παρέκλιση εντός των ορίων των οικισμών θεωρούνται άρτια τα οικοπέδα με όποιο εμβαδόν είχαν στις 3.5.1985 ημέρα δημοσίευσής του από 24.4.85 Π.Δ/τος.

B. ΕΙΔΙΚΟΙ ΟΡΟΙ ΔΟΜΗΣΗΣ

Για τους οικισμούς Σφακοπηγάδι, Τριαλώνια και Αρμενοχώρι ορίζονται οι ειδικοί όροι δόμησης που αναγράφονται στις καρτέλλες που συνοδεύουν την παρούσα.

III. A. Πριν από οποιαδήποτε κατάτμηση οικοπέδων εντός των ορίων των οικισμών θα πρέπει να θεωρούνται το σχετικό τοπογραφικό διάγραμμα από το Τμήμα Πολεοδομίας και Πολ. Εφαρμογών της Νομαρχίας ώστε να εξασφαλίζεται η συνέχεια των υπαρχόντων κοινοχρή-

στων χώρων και η δημιουργία νέων Κοινοχρήστων χώρων σύμφωνα με τα οριζόμενα στις διατάξεις της παρ. 1 του άρθρου 6 του από 24.4.1985 Δ/τος.

β. Να εξασφαλίζεται οπωσδήποτε η συνέχεια των υφισταμένων ή εγκεκριμένων δρόμων του οικισμού.

Κατά τα λοιπά ισχύουν τα οριζόμενα στο Δ/γμα της 24.4.1985 (ΦΕΚ 181/Δ/3.5.85).

Η απόφαση αυτή με τα σχεδιαγράμματα οριοθέτησης των οικισμών που την συνοδεύουν, να δημοσιευθεί στην Εφημερίδα της Κυβερνήσεως.

Χανιά, 29 Μαρτίου 1988

Ο Νομάρχης

ΜΑΝΩΛΗΣ ΜΠΡΙΑΛΛΑΚΗΣ